

# Denderleeuw *in beweging*

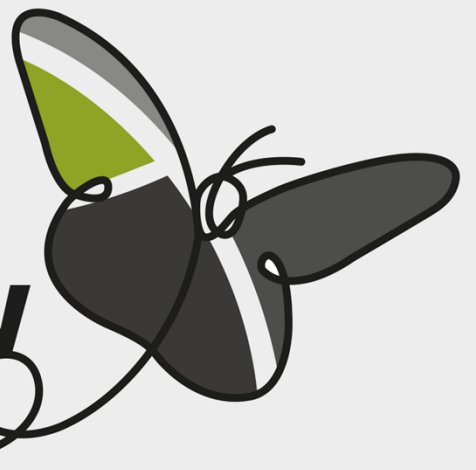

## MEERJARENPLAN 2020-2025

---

### BD104 – DE PALAVER ALS KRUISPUNT VAN ONTMOETING

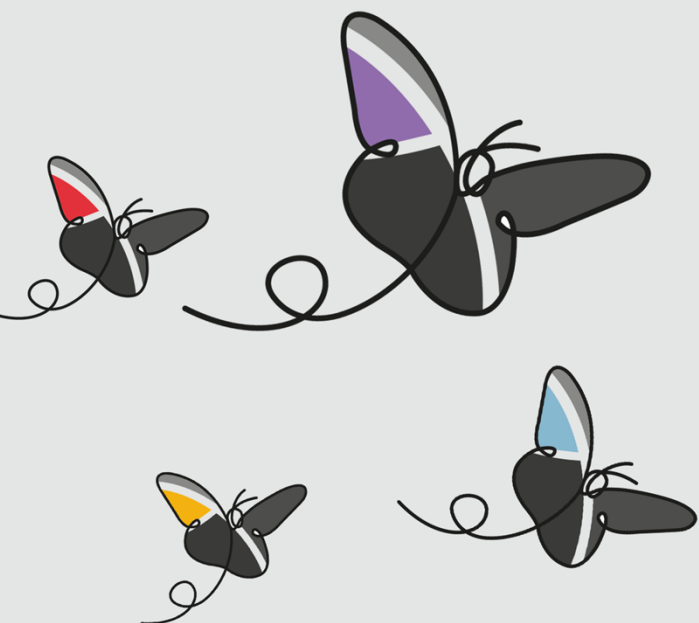

**Gemeente Denderleeuw**

A. De Cockstraat 1 - 9470 Denderleeuw  
NIS-code: 41011

Algemeen directeur: Jimmy Geeraerts  
Financieel directeur: Jo Waterloos

**Denderleeuw**  
Vertrouwde schakel





## Omschrijving BD104 - De Palaver als kruispunt van ontmoeting

Midden 2018 werd ontmoetingshuis De Palaver officieel geopend. De voormalige parochiezaal van de kerk van Hemelrijk kreeg een nieuwe naam, werd helemaal gerenoveerd en in een nieuw kleedje gestoken. Er kwam een ruime polyvalente ontmoetingszaal met bar, een uitgeruste keuken, een jeugdlokaal, een speelhoekje, ruilwinkel en kantoorruimte. Zo werd De Palaver een nieuwe en gezellige plek om mensen te ontmoeten in de buurt en bij uitbreiding in de gemeente. Op het einde van de vorige bestuursperiode gaf de nieuwe invulling van de ruimte al de kans om een aantal gemeenschapsvormende functies te combineren, een plek te creëren waar de meest kwetsbare inwoners specifieke aandacht krijgen en een bruisend ontmoetings- en vrijetijdsleven tot stand te brengen. De komende jaren gaan we verder op dat nieuwe élan en versterken we zo de nieuwe dynamiek in de onmiddellijke en wijdere omgeving van ons ontmoetingshuis.

### ACTIEPLANNEN

## AP1040 Ontmoetingshuis De Palaver uitbouwen als geïntegreerde basisvoorziening (STEK)

	(A)MJP 2024 v_2024005	(A)MJP 2025 v_2024005	(A)MJP 2026 v_2024005	(A)MJP 2027 v_2024005
<b>Exploitatie</b>				
Ontvangsten	37.500	37.500	37.500	37.500
Uitgaven	46.387	27.000	27.000	27.000
<b>Totaal Exploitatie</b>	<b>-8.887</b>	<b>10.500</b>	<b>10.500</b>	<b>10.500</b>

### ACTIES

## A10400 De Palaver uitbouwen tot een plek waar leren, ontmoeten, onthalen en sociale bescherming centraal staan in het aanbod

### Omschrijving (toelichting)

Op verschillende plaatsen in Vlaanderen schieten zogenaamde 'stekken' uit de grond om sociale bescherming te versterken vanuit de buurt. Ook De Palaver werd opgericht als laagdrempelige basisvoorziening voor inwoners in een maatschappelijk kwetsbare situatie. Mensen lopen er makkelijk binnen, worden goed onthaald en ontmoeten elkaar. Het is een plek waar mensen dingen leren, de weg vinden naar hulp- en dienstverlening en ijveren voor betere sociale bescherming. De Palaver is vrij toegankelijk voor alle inwoners van Denderleeuw en biedt aan de wijk Hemelrijk een plek waar er aan de slag wordt gegaan met bewonersgroepen.

### Overzicht Aanpassing MJP 2024

	(A)MJP 2024 v_2024005	(A)MJP 2025 v_2024005	(A)MJP 2026 v_2024005	(A)MJP 2027 v_2024005
<b>E Exploitatie</b>				
Ontvangsten	37.500,00	37.500,00	37.500,00	37.500,00
Uitgaven	46.387,38	27.000,00	27.000,00	27.000,00
<b>Totaal Exploitatie</b>	<b>-8.887,38</b>	<b>10.500,00</b>	<b>10.500,00</b>	<b>10.500,00</b>

## A10401 De Palaver maximaal ontsluiten op vlak van samenwerking en doelgroepbereik

### Omschrijving (toelichting)

In De Palaver is er momenteel een aanbod naar ontmoeting in de vorm van een ontmoetingscafé, naar vrijetijdsbesteding met ons Rap op stap-kantoor, naar pedagogisch samenspel tussen ouders en kind via Samenspel, een aanbod tweedehandskledij in onze ruilwinkel en een aparte



tieneruimte ‘De Hangout’. Verder is er ruimte voor het organiseren van zitdagen allerhande en gebruiken verenigingen de ruimte ook voor hun eigen activiteiten. De buitenruimte werd ingericht als ontmoetingsplek met het aanbod van een volkstuintje.

Nog meer inwoners kunnen het aanbod in de Palaver komen ontdekken. Gerichte acties kunnen hiervoor worden opgezet (bijvoorbeeld met een kerstbrunch, zomerdrink, ...). De meeste activiteiten komen er door van onderuit te werken en in te spelen op de noden die (kwetsbare) inwoners signaleren.

In en rond de Palaver werken hulpverleners, sociaal-cultureel werkers, opbouwwerkers als partners samen. De strijd voor meer sociale bescherming is een gedeelde verantwoordelijkheid. Elke partner brengt deskundigheid in, draagt verantwoordelijkheid voor een kwalitatief aanbod en het bereiken van de doelgroep. De stuurgroep Palaver zorgt voor de afstemming van het aanbod met de verschillende actoren.

### Overzicht Aanpassing MJP 2024

	(A)MJP 2024 v_2024005	(A)MJP 2025 v_2024005	(A)MJP 2026 v_2024005	(A)MJP 2027 v_2024005
--	-----------------------	-----------------------	-----------------------	-----------------------

#### ACTIEPLANNEN

### AP1041 Nieuwe wijkdynamiek stimuleren

	(A)MJP 2024 v_2024005	(A)MJP 2025 v_2024005	(A)MJP 2026 v_2024005	(A)MJP 2027 v_2024005
<b>Exploitatie</b>				
Uitgaven	60.122	78.000	3.000	3.000
<b>Totaal Exploitatie</b>	<b>-60.122</b>	<b>-78.000</b>	<b>-3.000</b>	<b>-3.000</b>
<b>Investing</b>				
Uitgaven	5.000	455.000	0	0
<b>Totaal Investering</b>	<b>-5.000</b>	<b>-455.000</b>	<b>0</b>	<b>0</b>

#### ACTIES

### A10410 Inzetten van opbouwwerkers in wijk Hemelrijk

#### Omschrijving (toelichting)

De omgevingsanalyse voor wijk Hemelrijk is bijna afgewerkt. Hieruit zullen een aantal gerichte acties voortkomen. We maken in de buurt werk van: sociale grondrechten helpen garanderen (in een eerste fase het recht op behoorlijke huisvesting) en zo de opwaartse sociale mobiliteit beogen; nastreven van community building voor meer binding met de buurt door blijvend gebruik te maken van het aanwezige potentieel en inzet van een buurtopbouwwerker op het terrein; een nieuwe wijkdynamiek stimuleren door de publieke ruimte te herdefiniëren met het oog op het collectief en solidair gebruik ervan.

De jeugdopbouwwerker draagt actief bij aan het bouwen van bruggen tussen de jongeren en andere bevolkingsgroepen in wijk Hemelrijk. Door verschillende groepen met elkaar kennis te laten maken, het stimuleren van ontmoetingen en te bemiddelen wanneer het minder goed loopt, wordt het wederzijds begrip versterkt. Dit is een goede basis om ook het samenleven te versterken.

### Overzicht Aanpassing MJP 2024



	(A)MJP 2024 v_2024005	(A)MJP 2025 v_2024005	(A)MJP 2026 v_2024005	(A)MJP 2027 v_2024005
<b>E Exploitatie</b>				
Uitgaven	60.121,81	78.000,00	3.000,00	3.000,00
<b>Totaal Exploitatie</b>	<b>-60.121,81</b>	<b>-78.000,00</b>	<b>-3.000,00</b>	<b>-3.000,00</b>

## A10411 Uitvalsbasis voor jeugdopbouwwerk in De Palaver verder uitbouwen

### Omschrijving (toelichting)

Ontmoetingsplaats ‘De Hangout’ in De Palaver is ontstaan vanuit de signalen van de jongeren zelf. We werken verder aan het uitbouwen van De Hangout tot een plaats waar kinderen en jongeren in een kwetsbare positie kunnen ‘thuis-komen’. Het is immers een veilige plaats exclusief voor tieners waar naast een zinvolle vrijetijdsbesteding en ontmoeting, ook ruimte is voor persoonlijke groei en zelfredzaamheid. Door de inzet van een jeugdopbouwwerker worden kwetsbare tieners gehoord en wordt gewerkt aan een positieve relatie met buurtbewoners.

### Overzicht Aanpassing MJP 2024

	(A)MJP 2024 v_2024005	(A)MJP 2025 v_2024005	(A)MJP 2026 v_2024005	(A)MJP 2027 v_2024005

## A10412 Inrichten van de bovenverdieping van De Palaver als Huis van het Kind en polyvalente zaal ten dienste van onze inwoners

### Omschrijving (toelichting)

De bovenverdieping van De Palaver, de voormalige kerk van Hemelrijk, is een grote ruimte met veel potentieel. Enerzijds biedt deze ruimte de mogelijkheid om grote groepen mensen te ontvangen, anderzijds willen we de ruimte ook een dagelijkse bezetting geven. Een functie die aansluit bij de werking van het ontmoetingshuis dat op de benedenverdieping gehuisvest is, zou een meerwaarde voor de wijk en bij uitbreiding de hele gemeente zijn. Daarom verhuizen we het Huis van het Kind naar deze ruimte. Een klein deel wordt ingericht als Huis van het Kind, het grootste deel blijft beschikbaar als polyvalente ruimte. Door de diensten van het Huis van het Kind hier onder te brengen, creëren we heel wat extra mogelijkheden. Zo is er binnen de beleidsdoelstelling ‘Huis van het Kind als wegwijzer voor ouders en kinderen’ nood aan ontmoetingsruimte voor ouders met speelmogelijkheden voor kinderen, wensen we onze opvoedingsondersteuning uit te breiden, een vormingsaanbod te voorzien en een opvoedingsproject ter bestrijding van kinderarmoede uit te werken. Deze functies passen perfect bij het aanbod dat in de ontmoetingsruimte op de benedenverdieping al georganiseerd wordt. Een verregaande samenwerking maakt dat het hele gebouw een speerpunt in ons sociaal beleid wordt.

Tenslotte wordt de grote polyvalente ruimte voorzien van geschikte verlichting en de nodige basisvoorzieningen om zoveel mogelijk groepsactiviteiten mogelijk te maken. Er wordt volwaardig sanitair voorzien en de inkompartij wordt vernieuwd met oog voor toegankelijkheid, zodat de polyvalentie geoptimaliseerd wordt.

### Overzicht Aanpassing MJP 2024

	(A)MJP 2024 v_2024005	(A)MJP 2025 v_2024005	(A)MJP 2026 v_2024005	(A)MJP 2027 v_2024005
<b>I Investing</b>				
Uitgaven	5.000,00	455.000,00	0,00	0,00
<b>Totaal Investing</b>	<b>-5.000,00</b>	<b>-455.000,00</b>	<b>0,00</b>	<b>0,00</b>



### Financiële tabel BD104 - De Palaver als kruispunt van ontmoeting

	(A)MJP 2024 v_2024005	(A)MJP 2025 v_2024005	(A)MJP 2026 v_2024005	(A)MJP 2027 v_2024005
<b>Exploitatie</b>				
Ontvangsten	37.500	37.500	37.500	37.500
Uitgaven	106.509	105.000	30.000	30.000
<b>Totaal Exploitatie</b>	<b>-69.009</b>	<b>-67.500</b>	<b>7.500</b>	<b>7.500</b>
<b>Investing</b>				
Uitgaven	5.000	455.000	0	0
<b>Totaal Investering</b>	<b>-5.000</b>	<b>-455.000</b>	<b>0</b>	<b>0</b>

Opvolgingsrapportering

2020

